



Comune di Roccaforte Mondovì

Provincia di Cuneo

RELAZIONEDI INIZIO MANDATO

ANNO 2021

(Articolo 4-bis del decreto legislativo 6 settembre 2011, n. 149)

INDICE

Premessa	Pag. 3
1. DATI GENERALI	Pag. 4
2. ATTIVITA' TRIBUTARIA	Pag. 8
3. SITUAZIONE ECONOMICO FINANZIARIA	Pag. 10
4. SITUAZIONENE PATRIMONIALE	Pag. 19
5. INDEBITAMENTO	Pag. 21
6. INDICI DI RIGIDITA' DEL BILANCIO	Pag. 23
7. CONSIDERAZIONI FINALI	Pag. 26

Relazione di Inizio Mandato 2021

Premessa

La presente relazione viene redatta da province e comuni ai sensi dell'articolo 4-bis del decreto legislativo 6 settembre 2011, n. 149, recante: "Meccanismi sanzionatori e premiali relativi a regioni, province e comuni, a norma degli articoli 2,178, e 26 della legge 5 maggio 2009, n. 42", al fine di garantire il coordinamento della finanza pubblica, il rispetto dell'unità economica e giuridica della Repubblica e il principio di trasparenza delle decisioni di entrata e di spesa.

L'art. 4-bis del D. Lgs. n. 149 del 6 settembre 2011, articolo inserito dall'art. 1 bis, comma 3, del D.L. 10 ottobre 2012 n. 174, convertito con modificazioni, dalla legge 7 dicembre 2012 n. 213 dispone quanto segue:

“ 1. Al fine di garantire il coordinamento della finanza pubblica, il rispetto dell'unità economica e giuridica della Repubblica e il principio di trasparenza delle decisioni di entrata e di spesa, le province e i comuni sono tenuti a redigere una relazione di inizio mandato, volta a verificare la situazione finanziaria e patrimoniale e la misura dell'indebitamento dei medesimi enti: che il Comune è tenuto a redigere una Relazione di Inizio Mandato volta a verificare la situazione finanziaria e patrimoniale e la misura dell'indebitamento dell'Ente.

2. La relazione di inizio mandato, predisposta dal responsabile del servizio finanziario o dal segretario generale, è sottoscritta dal presidente della provincia o dal sindaco entro il novantesimo giorno dall'inizio del mandato. Sulla base delle risultanze della relazione medesima, il presidente della provincia o del sindaco in carica, ove ne sussistano i presupposti, possono ricorrere alle procedure di riequilibrio finanziario vigenti.”

I dati contabili sono tratti:

- dal Rendiconto dell'anno 2020, approvato dal Consiglio Comunale con deliberazione n. 12 del 28 aprile 2021. Sono, quindi, dati definitivi, cioè somme effettivamente impegnate o accertate dall'Ente;
- dal bilancio di previsione 2021-2023, approvato dal Consiglio Comunale con deliberazione n. 6 del 27 gennaio 2021, aggiornato alla data di approvazione della variazione n. 5 avvenuta con deliberazione del Consiglio Comunale n. 44 del 30 novembre 2021;
- dai questionari inviati dall'organo di revisione economico finanziario alle Sezioni regionali di controllo della Corte dei Conti, ai sensi dell'articolo 1, comma 166 e seguenti della legge n. 266/2005.

1. DATI GENERALI

1.1 Popolazione residente

al 31/12/2020: 2.111

al 05/10/2021: 2.116

1.2 Organi politici

L'organizzazione politica del comune ruota attorno a tre distinti organi, e cioè il Sindaco, la Giunta e il Consiglio.

Mentre il Sindaco ed i membri del consiglio sono eletti direttamente dai cittadini, i componenti della giunta sono nominati dal Primo cittadino. Il consiglio, organo collegiale di indirizzo e controllo politico ed amministrativo, è composto da un numero di consiglieri che varia a seconda della dimensione dell'ente. Il sindaco, eletto direttamente dai cittadini, nomina gli assessori e distribuisce loro le competenze. Le due tabelle mostrano la composizione dei due principali organi collegiali dell'ente.

GIUNTA COMUNALE

Carica	Nominativo	In carica dal
Sindaco	BONGIOVANNI Paolo	04/10/2021
Vicesindaco	BRUNO Alberto	04/10/2021
Assessore	BOTTERO Sabrina	04/10/2021

CONSIGLIO COMUNALE

Carica	Nominativo	In carica dal
Sindaco	BONGIOVANNI Paolo	04/10/2021
Consigliere	BRUNO Alberto	04/10/2021
Consigliere	BOTTERO Sabrina	04/10/2021
Consigliere	PIOPPI Daniela	04/10/2021
Consigliere	LANZA Davide	04/10/2021
Consigliere	RASCHIO Gianmario	04/10/2021
Consigliere	DHO Gianluca	04/10/2021
Consigliere	BOTTERO Paola	04/10/2021
Consigliere	FULCHERI Mauro	04/10/2021

Relazione di Inizio Mandato 2021

1.3 Struttura organizzativa

Organigramma: indicare le unità organizzative dell'ente (settori, servizi, uffici, ecc.)

Segretario: SALVATICO Dott. Fabrizio (in convenzione – Comune capofila Villanova Mondovì – quota comune 25%)

Numero posizioni organizzative: 3

Numero totale personale dipendente: 8

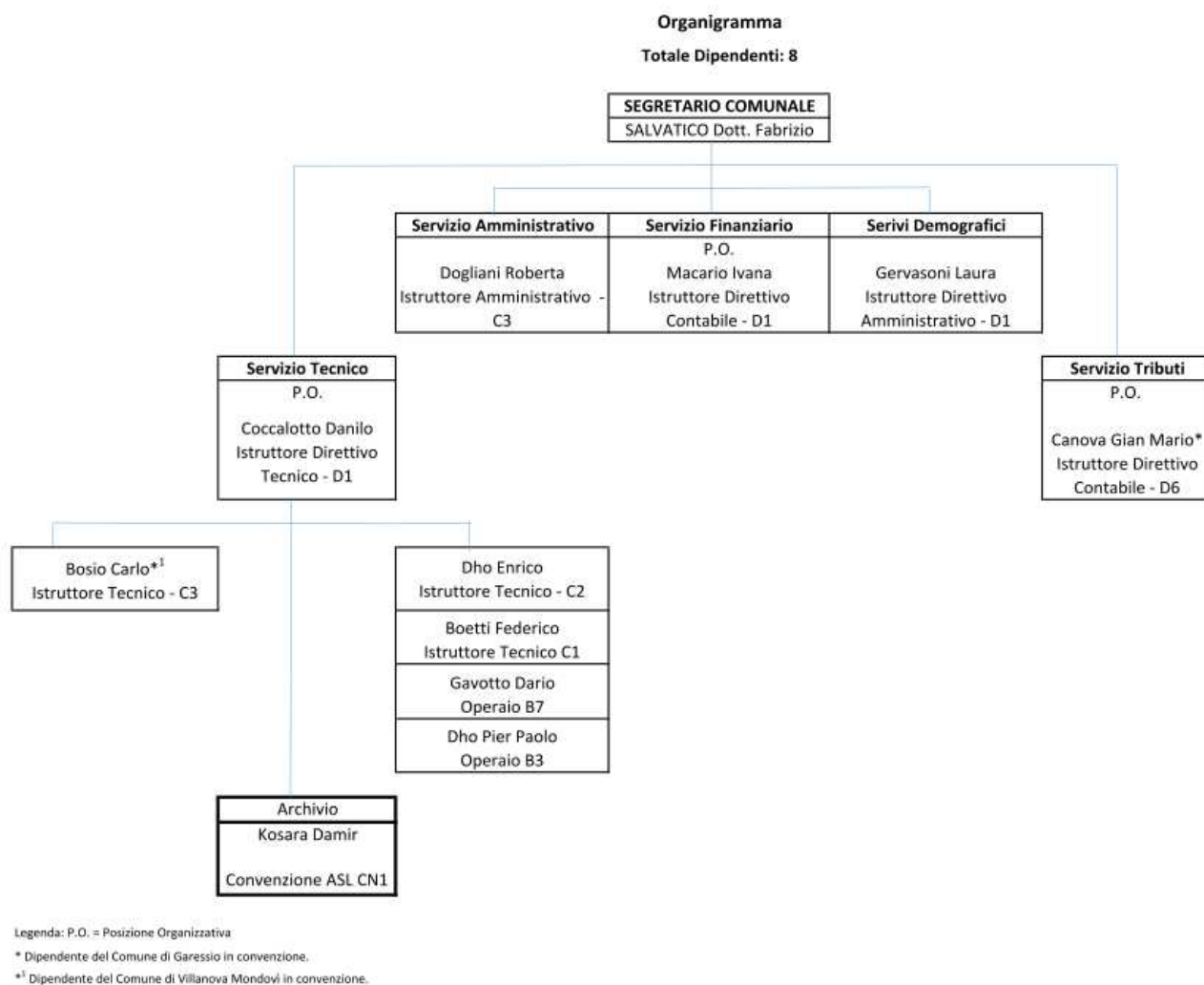

1.4 Condizione giuridica dell'Ente

L'Ente non è stato commissariato.

1.5 Condizione finanziaria dell'Ente

L'ente non ha dichiarato il dissesto finanziario, nel periodo del mandato precedente, ai sensi dell'art. 244 del TUEL, o il predissesto finanziario ai sensi dell'art. 243- ter, 243 – *quinques* del TUEL e non ha fatto ricorso al Fondo di rotazione di cui all'art. 243 ter – 243 *quinques* del TUEL e al contributo di cui all'art 3 bis del D.L. n 174/2012, convertito nella legge n. 213/2012.

Alla data di insediamento, risulta approvato il Bilancio di previsione con deliberazione del Consiglio Comunale n. 6 del 27 gennaio 2021.

La crisi sanitaria in corso ha avuto un pesante impatto sulla società e sull'economia, con conseguenze negative per la finanza locale anche per gli anni futuri.

1.6 Situazione di contesto interno/esterno

A fronte dell'attuale situazione economica aggravata anche dall'emergenza pandemica, oltre a promuovere lo sviluppo di concrete azioni di collaborazione, il Comune dovrà continuare a favorire e sostenere le aziende e le attività presenti sul territorio e incentivarne di nuove.

Un ruolo fondamentale dovrà avere la funzione della **comunicazione istituzionale**: l'Amministrazione dovrà implementare le forme di informazione già utilizzate ed eventualmente utilizzarne di nuove e più efficaci, in modo da far conoscere il territorio e le risorse oltre i nostri confini.

Andranno favoriti, in particolare, l'utilizzo dei canali regionali, nazionali ed europei, lo sviluppo di sistemi di **promozione** sugli organi di informazione e divulgazione convenzionali e non.

Sicurezza: intendiamo intensificare le azioni di controllo del territorio e degli abitati per scongiurare atti di piccola criminalità sempre più diffusi sul territorio: in tal senso andrà valutata la possibilità di potenziare il corpo di Polizia Municipale, direttamente o mediante collaborazioni con gli altri comuni, rafforzare i rapporti con le forze dell'ordine per assicurare ai nostri cittadini maggiore sicurezza e implementare il sistema di videosorveglianza.

Vogliamo mantenere e migliorare gli attuali livelli di **welfare locale**, con interventi tesi allo sviluppo economico e sociale sostenibile. A tal proposito è necessario mantenere e sviluppare un ampio e articolato tessuto di servizi per gli anziani, per i non autosufficienti, i diversamente abili, le famiglie, le persone in difficoltà e gli adolescenti, consolidando le iniziative avviate negli anni scorsi ed eventualmente intraprenderne di nuove.

È nostra intenzione **valorizzare i giovani e i ragazzi** tenendo in debito conto le esigenze delle varie fasce d'età ponendo particolare attenzione ai giovani adolescenti con vari progetti volti a una loro maggiore partecipazione alle attività della nostra comunità e, in particolare:

- implementare le attività formative per ragazzi attraverso l'adesione a progetti mirati;
- sensibilizzazione al gusto della lettura attraverso una sempre maggiore collaborazione con la biblioteca comunale;
- sostenere le pratiche sportive in collaborazione con le associazioni sportive del territorio;
- prevedere e mantenere spazi destinati ad attività che facilitino l'aggregazione;
- potenziare i rapporti con le agenzie educative del territorio (scuola, parrocchia, doposcuola) al fine di monitorare bisogni e problematiche dei ragazzi;
- creazione di sportelli educativi;
- coinvolgimento costruttivo dei ragazzi e dei giovani negli eventi culturali del paese;
- iniziative volte a sensibilizzare i giovani alle tematiche dell'ambiente coinvolgendoli in attività mirate;
- sensibilizzazione dei giovani nei confronti delle proprie radici attraverso eventi che prevedano incontri fra generazioni diverse o con esperti di storia locale;
- confronto e collaborazione con la Consulta Giovanile al fine di individuare tematiche e sviluppare azioni costruttive;
- puntare all'inclusività per fare in modo che in ogni ambiente e in occasione di ogni evento tutti si sentano accolti e possano esprimersi.

Siamo certi che la promozione dello **sport** favorisca la tutela della salute, del benessere psicofisico, e dell'integrazione sociale e, per questo, continueremo nel nostro impegno per la diffusione della pratica sportiva per tutte le fasce d'età.

Ecologia: ormai da anni è attivo nel nostro Comune il servizio di raccolta differenziata "porta a porta" ed è stato da poco approvato un regolamento *ad hoc*, ci prefiggiamo di consolidare le strategie di prevenzione, riciclaggio e recupero dei rifiuti al fine di migliorare ulteriormente il dato percentuale della raccolta differenziata del nostro Comune.

L'enorme estensione del nostro territorio boschivo e montano necessita, nel contempo, difesa e valorizzazione. Un impegno sinergico con gli operatori del settore dovrà garantire la manutenzione delle strade montane e campestri, delle bealere e dei boschi. Una corretta gestione del territorio è indispensabile

Relazione di Inizio Mandato 2021

per la prevenzione di eventi franosi e alluvioni e, a tal fine, intendiamo adoperarci al fine di ottenere una **gestione forestale** sostenibile e una **transizione ecologica**.

Tutto ciò premesso, nell'ottica del dialogo e della partecipazione attiva di popolazione, aziende, operatori turistici e associazioni, la lista "INSIEME SI PUÒ" ha deciso di candidarsi per le elezioni amministrative del 03/04 ottobre 2021.

Segnaliamo una serie di opere che riteniamo necessarie per il nostro territorio:

1. Ampliamento e potenziamento videosorveglianza
2. Completamento ampliamento locali scuola primaria per realizzazione mensa e palestra
3. Potenziamento servizio polizia municipale e controlli su territorio
4. Completamento ristrutturazione del palazzo comunale
5. Gestione forestale sostenibile e utilizzo delle risorse naturali presenti nel territorio.
6. Gestione sostenibile e razionale dei sistemi pascolivi
7. Ristrutturazione aree cimiteriali di Prea e Roccaforte, manutenzione aree cimiteriali di Roccaforte, Lurisia e Prea.
8. Potenziamento infrastrutture rete internet tramite posa della fibra ottica nel concentrico e nelle frazioni.
9. Miglioramento sistemi di informazione alla popolazione
10. Potenziamento trasporto pubblico
11. Promozione e valorizzazione delle risorse presenti sul territorio comunale
12. Implementazione infrastrutture e servizi per lo sviluppo del turismo
13. Miglioramento pulizia e decoro urbano
14. Implementazione dell'arredo urbano e delle aree attrezzate
15. Manutenzione pavimentazione e segnaletica piazze e strade
16. Miglioramenti e segnalazione percorsi pedonali
17. Sostegno alla manutenzione delle strade campestri, delle bealere e dei boschi
18. Mantenimento ed eventuale potenziamento servizi al cittadino (servizio infermieristico, trasporto persone anziane...)
19. Riqualificazione Area Ex Gareisa
20. Completamento efficientamento illuminazione pubblica
21. Installazione colonnine per il rifornimento delle vetture elettriche

Relazione di Inizio Mandato 2021

1.7 Parametri obiettivi per l'accertamento della condizione di ente strutturale deficitario ai sensi dell'art. 242 del TUEL

Indicare il numero dei parametri obiettivi di deficitarietà risultati positivi all'inizio del mandato:

P1	Indicatore 1.1 (Incidenza spese rigide - ripiano disavanzo, personale e debito - su entrate correnti) maggiore del 48%		NO
P2	Indicatore 2.8 (Incidenza degli incassi delle entrate proprie sulle previsioni definitive di parte corrente) minore del 22%		NO
P3	Indicatore 3.2 (Anticipazioni chiuse solo contabilmente) maggiore di 0		NO
P4	Indicatore 10.3 (Sostenibilità debiti finanziari) maggiore del 16%		NO
P5	Indicatore 12.4 (Sostenibilità disavanzo effettivamente a carico dell'esercizio) maggiore dell'1,20%		NO
P6	Indicatore 13.1 (Debiti riconosciuti e finanziati) maggiore dell'1%		NO
P7	[Indicatore 13.2 (Debiti in corso di riconoscimento) + Indicatore 13.3 (Debiti riconosciuti e in corso di finanziamento)] maggiore dello 0,60%		NO
P8	Indicatore concernente l'effettiva capacità di riscossione (riferito al totale delle entrate) minore del 47%		NO

Gli enti locali che presentano almeno la metà dei parametri deficitari (la condizione "SI" identifica il parametro deficitario) sono strutturalmente deficitari ai sensi dell'articolo 242, comma 1, Tuel.

Sulla base dei parametri suindicati l'ente è da considerarsi in condizioni strutturalmente deficitarie		NO
--	--	----

2. ATTIVITA' TRIBUTARIA

2.1 IMU

Con delibera del Consiglio Comunale. n. 6 in data 27/01/2021 sono state confermate le aliquote I.M.U. vigenti nell'anno 2020 nelle seguenti misure:

<i>Aliquote IMU</i>	2021
Abitazione principale (categorie catastali A1 – A8 – A9)	4,00 %
Detrazione abitazione principale	€ 200,00
Altri immobili	9,50 %
Aree fabbricabili	9,50 %
Immobili ad uso produttivo Cat. D (esclusi Cat. D2)	9,50 %
Immobili ad uso produttivo Cat. D2	9,00 %
Fabbricati rurali e strumentali	Esenti
Beni merce	Esenti
Terreni agricoli	Esenti

2.2 Addizionale IRPEF

Il comune ha applicato, ai sensi dell'art. 1 del D. Lgs. n. 360/1998, l'addizionale all'IRPEF, fissandone le aliquote sulla base dei seguenti scaglioni di reddito:

- Esenzione per redditi fino a € 7.500,00 (nel caso di superamento del suddetto limite l'addizionale si applica al reddito complessivo);
- Reddito fino a € 15.000,00: aliquota dello 0,59%;
- Reddito oltre € 15.000,00 e fino a € 28.000,00: aliquota dello 0,60%;
- Reddito oltre € 28.000,00 e fino a € 55.000,00: aliquota dello 0,65%;
- Reddito oltre € 55.000,00 e fino a € 75.000,00: aliquota dello 0,75%;
- Reddito oltre € 75.000,00: aliquota dello 0,80%;

2.3 TASI

Non applicata.

2.4 TARI

Le tariffe relative all'anno 2021 sono state approvate con deliberazione del Consiglio Comunale n. 19 del 28.06.2021, alla quale si rimanda per il dettaglio.

Con la stessa deliberazione sono state approvate, per l'anno 2021, le riduzioni per le utenze non domestiche, da applicare sulla tariffa annua, sia componente fissa, che componente variabile, in relazione al protrarsi dell'emergenza sanitaria causata dalla diffusione del virus Covid-19 che ha determinato anche per l'anno in corso una situazione di crisi economica per l'intera collettività di Roccaforte Mondovì, con ricadute particolarmente negative sulle categorie economiche interessate dalle chiusure obbligatorie, o dalle restrizioni nell'esercizio delle rispettive attività, imposte dalle disposizioni restrittive contenute nei DPCM e nei DPGR succedutisi nel periodo di emergenza sanitaria.

3. SITUAZIONE ECONOMICO FINANZIARIA

3.1 Gli atti contabili

Al 31/12/2020 risultano emessi n. 1.592 reversali e n. 1.734 mandati.

Alla data di insediamento risultano emessi n. 1.716 reversali e n. 1.316 mandati.

I mandati di pagamento risultano emessi in forza di provvedimenti esecutivi e sono regolarmente estinti.

Il Comune ha sempre avuto una situazione di cassa tale per cui negli anni non è mai stato fatto ricorso ad anticipazioni di tesoreria.

3.2 Il saldo di cassa

	In Conto		Totale
	RESIDUI	COMPETENZA	
Fondo di cassa all' 01 gennaio 2020			1.378.252,23
Riscossioni	261.869,38	2.315.350,77	2.577.220,15
Pagamenti	380.912,75	2.271.349,73	2.652.262,48
SALDO DI CASSA AL 31 DICEMBRE 2020			1.303.209,90
Pagamenti per azioni esecutive non regolarizzate al 31 dicembre 2020			0,00
FONDO DI CASSA AL 31 DICEMBRE 2020			1.303.209,90

3.3 Il risultato della gestione di competenza

Il risultato della gestione di competenza è determinato dalla differenza fra entrate di competenza accertate e spese di competenza impegnate e dalla differenza fra Fondo pluriennale vincolato iniziale e Fondo pluriennale vincolato finale. Nella tabella che segue le entrate e le spese accertate ed impegnate per competenza vengono suddivise, rispettivamente, in riscossioni e residui attivi (per quelle non riscosse), ed in pagamenti e residui passivi (per quelle non pagate). Alla fine, per coerenza con il quadro generale riassuntivo di cui all'allegato 10 al conto consuntivo viene sommato l'avanzo di amministrazione applicato nel periodo di riferimento.

Il risultato della gestione di competenza presenta un avanzo/disavanzo come risulta dai seguenti elementi:

Riscossioni	(+)	2.315.350,77	(a)
Pagamenti	(-)	2.271.349,73	(b)
Differenza	(=)	44.001,04	(c=a-b)
Residui attivi	(+)	241.422,91	(d)
Residui passivi	(-)	407.098,15	(e)
Differenza	(=)	-121.674,20	(f=a+d-e)
F.P.V. Iniziale (FPV di Entrata)	(+)	519.460,78	(g)
F.P.V. Finale (di cui FPV Spesa)	(-)	180.909,89	(h)
Differenza	(=)	216.876,69	(i=e+g-h)
Avanzo di amministrazione applicato	(+)	260.700,00	(j)
Avanzo di competenza da quadro generale riassuntivo	(=)	477.576,69	(k=i+j)

Relazione di Inizio Mandato 2021

3.4 Il risultato di amministrazione

Descrizione	2018	2019	2020
Fondo cassa al 31 dicembre (+)	1.726.183,07	1.378.252,23	1.303.209,90
Totale Residui Attivi finali (+)	1.448.855,68	1.104.134,83	1.083.654,56
Totale Residui Passivi finali (-)	1.406.279,17	754.249,96	757.025,39
Fondo Pluriennale Vincolato per Spese Correnti (-)	20.736,00	21.073,38	45.314,01
Fondo Pluriennale Vincolato per Spese in Conto Capitale (-)	420.501,93	498.387,40	135.595,88
Risultato di Amministrazione al 31 dicembre	1.327.521,65	1.208.676,32	1.448.929,18
Utilizzo anticipazione di cassa	NO	NO	NO

Descrizione	2018	2019	2020
Risultato di Amministrazione al 31 dicembre (A)	1.327.521,65	1.208.676,32	1.448.929,18
<u>Parte accantonata</u>			
Fondo crediti di dubbia esigibilità al 31 dicembre	94.514,08	112.790,62	156.755,30
Accantonamento residui perenti al 31 dicembre (solo per le regioni)	0,00	0,00	0,00
Fondo anticipazioni liquidità DL 35 del 2013 e successive modifiche e rifinanziamenti	0,00	0,00	0,00
Fondo perdite società partecipate	30,00	50,00	85,00
Fondo contenzioso	0,00	2.000,00	2.000,00
Altri accantonamenti	4.208,00	8.747,36	14.953,96
Totale parte accantonata (B)	98.752,08	123.587,98	173.794,26
<u>Parte vincolata</u>			
Vincoli derivanti da leggi e dai principi contabili	0,00	575,62	94.874,31
Vincoli derivanti da trasferimenti	0,00	0,00	77.897,31
Vincoli derivanti dalla contrazione di mutui	0,00	0,00	0,00
Vincoli formalmente attribuiti dall'ente	230.000,00	220.000,00	200.000,00
Altri vincoli	600.548,35	604.204,08	569.851,25
Totale parte vincolata (C)	830.548,35	824.779,70	942.622,87
Parte destinata agli investimenti (D)	89.164,77	44.024,03	0,00
Totale parte disponibile (E=A-B-C-D)	309.056,45	216.284,61	332.512,05

L'avanzo d'amministrazione non vincolato dell'ultimo esercizio chiuso ammontante ad Euro 332.512,05 è stato utilizzato secondo le seguenti priorità:

- per finanziamento debiti fuori bilancio;
- al riequilibrio della gestione corrente;
- per accantonamenti per passività potenziali (derivanti da contenzioso, derivati ecc.);

Relazione di Inizio Mandato 2021

- al finanziamento di maggiori spese del titolo II e/o estinzione anticipata di prestiti.

Come stabilito dal comma 3 bis dell'art.187 del Tuel così come novellato dal D.L. 174/2012, l'avanzo d'amministrazione non vincolato non potrà essere utilizzato nel caso in cui l'ente si trovi in una delle situazioni previste dagli articoli 195 (utilizzo di entrate a destinazione specifica) e 222 (anticipazione di tesoreria).

3.5 Utilizzo avanzo di amministrazione

	2018	2019	2020	2021 (Aggiornato alla variazione n. 5 del 30.11.2021)
Reinvestimento quote accantonate per ammortamento				
Finanziamento debiti fuori bilancio				
Salvaguardia equilibri di bilancio				
Spese correnti non ripetitive	64.280,34			106.218,41*
Spese correnti in sede di assestamento				
Spese di investimento	169.520,50	394.169,64	260.700,00	341.002,00* ¹
Estinzione anticipata di prestiti				
Totale	233.800,34	394.169,64	260.700,00	447.220,41

*di cui per applicazione "Fondone" COVID 2020:

- € 13.830,53 agevolazioni TARI;
 - € 7.091,76 trasferimenti ex art. 112 bis DL34/2012
- di cui per applicazione Avanzo Accantonato 2020:
-€ 6.096,12 indennità fine mandato

*¹ di cui per applicazione "Fondone" COVID 2020:

- € 68.356,60 per investimenti di contrasto alla diffusione dell'epidemia (impianto aerazione scuole, completamento attrezzature e connessioni smart working, attrezzature per distanziamento).

Relazione di Inizio Mandato 2021

3.6 Verifica equilibri

EQUILIBRIO ECONOMICO-FINANZIARIO	COMPETENZA (ACCERTAMENTI E IMPEGNI IMPUTATI)		
		Rendiconto 2020	Bilancio di Previsione 2021-2023 (aggiornato alla Variazione n. 5 del 30.11.2021)
A) Fondo pluriennale vincolato per spese correnti iscritto in entrata	(+)	21.073,38	45.314,01
AA) Recupero disavanzo di amministrazione esercizio precedente	(-)	0,00	0,00
B) Entrate Titoli 1.00 - 2.00 - 3.00	(+)	2.061.568,18	1.959.916,96
<i>di cui per estinzione anticipata di prestiti</i>		0,00	0,00
C) Entrate Titolo 4.02.06 - Contributi agli investimenti direttamente destinati al rimborso dei prestiti da amministrazioni pubbliche	(+)	0,00	0,00
D) Spese Titolo 1.00 - Spese correnti	(-)	1.549.772,82	2.003.035,86
D1) Fondo pluriennale vincolato di parte corrente (di spesa)	(-)	45.314,01	0,00
E) Spese Titolo 2.04 - Altri trasferimenti in conto capitale	(-)	0,00	0,00
E1) Fondo pluriennale vincolato di spesa - titolo 2.04 Altri trasferimenti in conto capitale	(-)	0,00	0,00
F1) Spese Titolo 4.00 - Quote di capitale amm.to dei mutui e prestiti obbligazionari	(-)	146.870,26	101.500,00
<i>di cui per estinzione anticipata di prestiti</i>		0,00	0,00
F2) Fondo anticipazioni di liquidità	(-)	0,00	0,00
G) Somma finale (G=A-AA+B+C-D-D1-D2-E-E1-F1-F2)		340.684,47	-99.304,89
H) Utilizzo avanzo di amministrazione per spese correnti e per rimborso prestiti	(+)	0,00	104.218,41
<i>di cui per estinzione anticipata di prestiti</i>		0,00	0,00
I) Entrate di parte capitale destinate a spese correnti in base a specifiche disposizioni di legge o dei principi contabili	(+)	0,00	0,00
<i>di cui per estinzione anticipata di prestiti</i>		0,00	0,00
L) Entrate di parte corrente destinate a spese di investimento in base a specifiche disposizioni di legge o dei principi contabili	(-)	12.200,00	0,00
M) Entrate da accensione di prestiti destinate a estinzione anticipata dei prestiti	(+)	0,00	0,00
O1) RISULTATO DI COMPETENZA DI PARTE CORRENTE (O1=G+H+I-L+M)		328.484,47	4.913,52
- Risorse accantonate di parte corrente stanziare nel bilancio dell'esercizio	(-)	39.852,00	
- Risorse vincolate di parte corrente nel bilancio	(-)	114.760,05	
O2) EQUILIBRIO DI BILANCIO DI PARTE CORRENTE		173.872,42	
- Variazione accantonamenti di parte corrente effettuata in sede di rendiconto (+)/(-)	(-)	10.354,28	
O3) EQUILIBRIO COMPLESSIVO DI PARTE CORRENTE		163.518,14	4.913,52
P) Utilizzo avanzo di amministrazione per spese di investimento	(+)	260.700,00	341.002,00
Q) Fondo pluriennale vincolato per spese in conto capitale iscritto in entrata	(+)	498.387,40	135.595,88
R) Entrate Titoli 4.00-5.00-6.00	(+)	196.830,68	744.813,59
C) Entrate Titolo 4.02.06 - Contributi agli investimenti direttamente destinati al rimborso dei prestiti da amministrazioni pubbliche	(-)	0,00	0,00
D) Entrate di parte capitale destinate a spese correnti in base a specifiche disposizioni di legge o dei principi contabili	(-)	0,00	0,00
S1) Entrate Titolo 5.02 per Riscossione crediti di breve termine	(-)	0,00	0,00
S2) Entrate Titolo 5.03 per Riscossione crediti di medio-lungo termine	(-)	0,00	0,00
T) Entrate Titolo 5.04 relative a Altre entrate per riduzione di attività finanziarie	(-)	0,00	0,00

Relazione di Inizio Mandato 2021

L) Entrate di parte corrente destinate a spese di investimento in base a specifiche disposizioni di legge o dei principi contabili	(+)	12.200,00	0,00
M) Entrate da accensione di prestiti destinate a estinzione anticipata dei prestiti	(-)	0,00	0,00
U) Spese Titolo 2.00 - Spese in conto capitale	(-)	683.429,98	1.226.324,99
U1) Fondo pluriennale vincolato in c/capitale (di spesa)	(-)	135.595,88	0,00
V) Spese Titolo 3.01 per Acquisizioni di attività finanziarie	(-)	0,00	0,00
E) Spese Titolo 2.04 - Altri trasferimenti in conto capitale	(+)	0,00	0,00
E1) Fondo pluriennale vincolato di spesa - titolo 2.04 Altri trasferimenti in conto capitale	(+)	0,00	0,00
Z1) RISULTATO DI COMPETENZA IN C/CAPITALE (Z1 = P+Q+R-C-I-S1-S2-T+L-M-U-U1-U2-V+E+E1)		149.092,22	-4.913,52
- Risorse accantonate in c/capitale stanziare nel bilancio dell'esercizio	(-)	0,00	
- Risorse vincolate in c/capitale nel bilancio	(-)	58.858,48	
Z2) EQUILIBRIO DI BILANCIO IN C/CAPITALE		90.233,74	
- Variazione accantonamenti in c/capitale effettuata in sede di rendiconto(+)/(-)	(-)	0,00	
Z3) EQUILIBRIO COMPLESSIVO IN CAPITALE		90.233,74	-4.913,52
S1) Entrate Titolo 5.02 per Riscossione crediti di breve termine	(+)	0,00	0,00
S2) Entrate Titolo 5.03 per Riscossione crediti di medio-lungo termine	(+)	0,00	0,00
T) Entrate Titolo 5.04 relative a Altre entrate per riduzioni di attività finanziarie	(+)	0,00	0,00
X1) Spese Titolo 3.02 per Concessione crediti di breve termine	(-)	0,00	0,00
X2) Spese Titolo 3.03 per Concessione crediti di medio-lungo termine	(-)	0,00	0,00
Y) Spese Titolo 3.04 per Altre spese per incremento di attività finanziarie	(-)	0,00	0,00
W1) RISULTATO DI COMPETENZA (W/1 = O1+Z1+S1+S2+T-X1-X2-Y)		477.576,69	-4.913,52
Risorse accantonate stanziare nel bilancio dell'esercizio		39.852,00	
Risorse vincolate nel bilancio		173.618,53	
W2/EQUILIBRIO DI BILANCIO		264.106,16	
Variazione accantonamenti effettuata in sede di rendiconto		10.354,28	
W3/EQUILIBRIO COMPLESSIVO		253.751,88	-4.913,52

Saldo corrente ai fini della copertura degli investimenti pluriennali:

O1) Risultato di competenza di parte corrente		328.484,47	4.913,52
Utilizzo risultato di amministrazione per il finanziamento di spese correnti e per il rimborso dei prestiti al netto del Fondo anticipazione di liquidità (H)	(-)	0,00	104.218,41
Entrate non ricorrenti che non hanno dato copertura a impegni	(-)	0,00	0,00
- Risorse accantonate di parte corrente stanziare nel bilancio dell'esercizio	(-)	39.852,00	0,00
- Variazione accantonamenti di parte corrente effettuata in sede di rendiconto(+)/(-)	(-)	10.354,28	0,00
- Risorse vincolate di parte corrente nel bilancio	(-)	114.760,05	0,00
Equilibrio di parte corrente ai fini della copertura degli investimenti plurienn.		163.518,14	-99.304,89

3.7 Sintesi dei dati finanziari a consuntivo del bilancio dell'Ente

ENTRATE	2018	2019	2020	Bilancio di Previsione 2021-2023 (aggiornato alla Variazione n. 5 del 30.11.2021)
Utilizzo Avanzo di Amministrazione				445.220,41
Fondo Pluriennale Vincolato				180.909,89
Titolo 1	1.268.842,49	1.364.576,07	1.178.422,97	1.186.379,16

Relazione di Inizio Mandato 2021

Entrate correnti di natura tributaria, contributiva e perequativa				
Titolo 2 Trasferimenti correnti	163.340,92	45.654,92	312.292,77	214.867,73
Titolo 3 Entrate extratributarie	467.904,47	524.887,52	570.852,44	558.670,07
Titolo 4 Entrate in conto capitale	1.159.446,05	185.294,21	196.830,68	744.813,59
Titolo 5 Entrate da riduzione di attività finanziarie	0,00	150.000,00	0,00	0,00
Titolo 6 Accensione Prestiti	125.000,00	150.000,00	0,00	0,00
Titolo 7 Anticipazioni da istituto tesoriere/cassiere	0,00	0,00	0,00	800.000,00
Titolo 9 Entrate per conto terzi e partite di giro	358.692,09	340.506,75	298.374,82	570.700,00
TOTALE	3.543.226,02	2.760.919,47	2.556.773,68	4.701.560,85

SPESE	2018	2019	2020	Bilancio di Previsione 2021-2023 (aggiornato alla Variazione n. 5 del 30.11.2021)
Titolo 1 Spese correnti	1.565.112,41	1.543.928,07	1.549.772,82	2.003.035,86
Titolo 2 Spese in conto capitale	1.173.598,23	533.066,66	683.429,98	1.226.324,99
Titolo 3 Spese per incremento attività finanziarie	0,00	150.000,00	0,00	0,00
Titolo 4 Rimborso Prestiti	181.212,33	186.728,10	146.870,26	101.500,00
Titolo 5 Chiusura Anticipazioni ricevute da istituto tesoriere/cassiere	0,00	0,00	0,00	800.000,00
Titolo 7 Uscite per conto terzi e partite di giro	358.692,09	340.506,75	298.374,82	570.700,00
TOTALE	3.278.615,06	2.754.229,58	2.678.447,88	4.701.560,85

3.8 Gestione dei residui – Totale residui al 31.12.2020

RESIDUI ATTIVI	Iniziali	Incassati	Maggiori	Minori	Riaccertati	Da riportare	Residui provenienti dalla gestione di competenza	Totale residui di fine gestione
	a	b	c	d	e=(a+c-d)	f=(e-b)		
Titolo 1 Entrate correnti di natura tributaria, contributiva e perequativa	280.772,79	107.335,04	0,00	558,45	280.214,34	172.879,30	71.617,93	244.497,23
Titolo 2 Trasferimenti correnti	59.797,64	2.500,00	0,00	0,00	59.797,64	57.297,64	24.550,00	81.847,64
Titolo 3 Entrate extratributarie	69.585,59	56.738,07	5.037,90	161,00	74.462,49	17.724,42	45.032,83	62.757,25
Parziale titoli 1+2+3	410.156,02	166.573,11	5.037,90	719,45	414.474,47	247.901,36	141.200,76	389.102,12

Relazione di Inizio Mandato 2021

Titolo 4 Entrate in conto capitale	325.726,53	77.767,64	0,00	3.147,13	322.579,40	244.811,76	98.671,78	343.483,54
Titolo 5 Entrate da riduzione di attività finanziarie	150.000,00	0,00	0,00	0,00	150.000,00	150.000,00	0,00	150.000,00
Titolo 6 Accensione di prestiti	184.219,13	0,00	0,00	0,00	184.219,13	184.219,13	0,00	184.219,13
Titolo 7 Anticipazioni da istituto tesoriere/cassiere	0,00	0,00	0,00	0,00	0,00	0,00	0,00	0,00
Titolo 9 Entrate per conto di terzi e partite di giro	34.033,15	17.528,63	0,00	1.205,12	32.828,03	15.299,40	1.550,37	16.849,77
Totale titoli 1+2+3+4+5+6+7+9	1.104.134,83	261.869,38	5.037,90	5.071,70	1.104.101,03	842.231,65	241.422,91	1.083.654,56

RESIDUI PASSIVI	Iniziali	Pagati	Maggiori	Minori	Riaccertati	Da riportare	Residui provenienti dalla gestione di competenza	Totale residui di fine gestione
	a	b	c	d	e=(a+c-d)	f=(e-b)	g	h=(f+g)
Titolo 1 Spese correnti	399.402,39	326.040,40	0,00	13.078,39	386.324,00	60.283,60	266.792,13	327.075,73
Titolo 2 Spese in conto capitale	149.346,90	44.432,89	0,00	8.453,24	140.893,66	96.460,77	92.294,81	188.755,58
Titolo 3 Spese per incremento attività finanziarie	150.000,00	0,00	0,00	0,00	150.000,00	150.000,00	0,00	150.000,00
Titolo 4 Rimborso Prestiti	0,00	0,00	0,00	0,00	0,00	0,00	0,00	0,00
Titolo 5 Chiusura Anticipazioni ricevute da istituto tesoriere/cassiere	0,00	0,00	0,00	0,00	0,00	0,00	0,00	0,00
Titolo 7 Uscite per conto di terzi e partite di giro	55.500,67	10.439,46	0,00	1.878,34	53.622,33	43.182,87	48.011,21	91.194,08
Totale titoli 1+2+3+4+5+7	754.249,96	380.912,75	0,00	23.409,97	730.839,99	349.927,24	407.098,15	757.025,39

3.9 Analisi anzianità dei residui distinti per anno di provenienza

Residui attivi al 31.12.	2017 e Precedenti	2018	2019	2020	Totale residui ultimo rendiconto approvato
Titolo 1 Entrate correnti di natura tributaria, contributiva e perequativa	32.755,81	54.480,13	85.643,36	71.617,93	244.497,23
Titolo 2 Trasferimenti correnti	5.000,00	37.580,00	14.717,64	24.550,00	81.847,64
Titolo 3 Entrate Extratributarie	2.704,08	13.089,71	1.930,63	45.032,83	62.757,25
TOTALE	40.459,89	105.149,84	102.291,63	141.200,76	389.102,12

Relazione di Inizio Mandato 2021

CONTO CAPITALE					
Titolo 4 Entrate in conto capitale	34.362,25	163.802,75	46.646,76	98.671,78	343.483,54
Titolo 5 Entrate da riduzione di attività finanziarie	0,00	0,00	150.000,00	0,00	150.000,00
Titolo 6 Accensione di prestiti	0,00	34.219,13	150.000,00	0,00	184.219,13
Titolo 7 Entrate da servizi per conto di terzi	0,00	0,00	0,00	0,00	0,00
TOTALE	34.362,25	198.021,88	346.646,76	98.671,78	677.702,67
Titolo 9 Entrate per conto di terzi e partite di giro	2.331,58	7.172,22	5.795,60	1.550,37	16.849,77
TOTALE GENERALE	77.153,72	310.343,94	454.733,99	241.422,91	1.083.654,56

Residui passivi al 31.12.	2017 e precedenti	2018	2019	2020	Totale residui ultimo rendiconto approvato
Titolo 1 Spese Correnti	29.323,79	4.570,90	26.388,91	266.792,13	327.075,73
Titolo 2 Spese in Conto Capitale	5.059,06	46.873,19	44.528,52	92.294,81	188.755,58
Titolo 3 Spese per incremento attività finanziarie	0,00	0,00	150.000,00	0,00	150.000,00
Titolo 4 Rimborso Prestiti	0,00	0,00	0,00	0,00	0,00
Titolo 5 Chiusura Anticipazioni ricevute da istituto tesoriere/cassiere	0,00	0,00	0,00	0,00	0,00
TOTALE	34.382,85	51.444,09	220.917,43	359.086,94	665.831,31
Titolo 7 Uscite per conto di terzi e partite di giro	25.017,98	5.365,04	12.799,85	48.011,21	91.194,08
TOTALE GENERALE	59.400,83	56.809,13	233.717,28	407.098,15	757.025,39

3.10 Rapporto tra competenza e residui

	2018	2019	2020
Residui attivi Titolo I e III	263.706,98	350.358,38	307.254,48
Accertamenti Correnti Titolo I e III	1.736.746,96	1.889.463,59	1.749.275,41
Percentuale tra residui attivi titoli I e III e Totale accertamenti entrate correnti titoli I e III	15,18%	18,54%	17,56%

3.11 I debiti fuori bilancio

L'Ente non ha provveduto nel corso degli ultimi tre esercizi al riconoscimento di debiti fuori bilancio e non risultano, alla data di insediamento, debiti fuori bilancio ancora da riconoscere.

3.12 Spese di personale

3.12.1 Andamento della spesa del personale

	Anno 2018	Anno 2019	Anno 2020
Importo limite di spesa (art. 1, c. 557 e 562 della L. 296/2006)* - *1	368.375,68	368.375,68	487.510,1

Relazione di Inizio Mandato 2021

Importo spesa di personale calcolata ai sensi dell'art. 1, c. 557 e 562 della L. 296/2006	274.266,00	329.991,56	380.471,72
Rispetto del limite	SI	SI	SI
Spese Correnti	1.565.112,41	1.543.928,07	1.549.772,82
Incidenza delle spese di personale sulle spese correnti	17,52%	21,37%	24,55%

*linee Guida al rendiconto della Corte dei Conti.

*1 Il Decreto Crescita (D.L. n. 34/2019) con l'articolo 33, ha introdotto una modifica significativa del sistema di calcolo della capacità assunzionale per i Comuni, prevedendo il superamento del turn-over e l'introduzione di un sistema basato sulla sostenibilità finanziaria della spesa di personale.

L'art. 33, c. 2, del citato D.L. 34/2019 dispone una nuova metodologia di calcolo del limite di spesa di personale che si assume in deroga a quanto stabilito dall'art. 1, c. 557-quater, L. n. 296/2006, a decorrere dalla data individuata da successivo decreto.

Il D.M. 17 marzo 2020 ad oggetto: "Misure per la definizione delle capacità assunzionali di personale a tempo indeterminato dei comuni", con decorrenza 20 aprile 2020, permette di determinare la soglia di spesa per nuove assunzioni, in deroga al limite derivante dall'art. 1, c. 557-quater, L. n. 296/2006, disponendo una nuova metodologia di calcolo del limite di spesa di personale.

A norma dell'art. 3 DM 17.03.2020 il Comune di Roccaforte Mondovì si colloca nella fascia C, determinata dal n. di abitanti al 31.12.2019.

L'art. 4 DM 17.03.2020 alla Tabella 1 definisce il valore soglia di massima spesa per personale.

Con deliberazione n. 88 del 16/09/2020 la Giunta Comunale ha definito il nuovo limite di spesa in applicazione alle disposizioni del D. M. 17 marzo 2020 sulla quale è stato rilasciato il parere n. 15 in data 04.09.2020.

3.12.2 Spesa del personale pro-capite

	Anno 2018	Anno 2019	Anno 2020
Abitanti	2.143	2.136	2.111
Spesa pro-capite €	127,98	154,49	180,23

3.12.3 Rapporto abitanti dipendenti

	Anno 2018	Anno 2019	Anno 2020
Abitanti	2.143	2.136	2.111
Dipendenti	357	305	264

All'inizio del mandato risultano rispettati i limiti di spesa previsti dalla normativa vigente.

3.12.4 Limiti assunzionali

I limiti assunzionali sono rispettati dalle aziende speciali e dalle Istituzioni.

3.13 Fondo risorse decentrate

	2017	2018	2019	2020
Fondo risorse decentrate	26.061,00	28.006,84	28.333,55	33.633,33

4. SITUAZIONE PATRIMONIALE

4.1 Situazione patrimoniale

Nello stato patrimoniale sono rilevati gli elementi dell'attivo e del passivo, nonché le variazioni che gli elementi patrimoniali hanno subito per effetto della gestione.

I valori patrimoniali rilevati nell'ultimo rendiconto approvato sono così riassunti:

Anno 2020 (ultimo rendiconto approvato alla data delle elezioni)

Attivo	Importo	Passivo	Importo
Crediti vs lo Stato ed altre Amm. Pubbliche	0,00	Patrimonio netto	15.925.362,99
Immobilizzazioni immateriali	6.833,33	Fondi per rischi ed oneri	17.038,96
Immobilizzazioni materiali	13.986.546,95	Trattamento di fine rapporto	0,00
Immobilizzazioni finanziarie	549.211,18		
Rimanenze	0,00		
Crediti	590.950,24	Debiti	1.800.435,44
Attività finanziarie non immobilizzate	0,00		
Disponibilità liquide	2.609.295,69		
Ratei e risconti attivi	0,00	Ratei e risconti passivi	0,00
Totale Attivo	17.742.837,39	Totale Passivo	17.742.837,39
		Totale Conti d'Ordine	0,00

4.2 Il conto economico

Il Comune di Roccaforte Mondovì conta una popolazione pari a 2.111 abitanti e, pertanto, con deliberazione della Giunta Comunale n. 119 del 02.12.2020 l'Ente ha esercitato la facoltà prevista dall'art. 232, comma 2, del D.Lgs. n. 267/2000, come modificato dall'art. 57, comma 2-ter, D.L. n. 124/2019 convertito in Legge 157/2019 di non tenere la contabilità economico-patrimoniale.

4.3 Le partecipate

Di seguito l'elenco delle partecipazioni dell'Ente:

DENOMINAZIONE	% DI PARTECIPAZIONE
AZIENDA TURISTICA LOCALE DEL CUNEESE – VALLI ALPINE E CITTÀ D'ARTE SOCIETÀ CONSORTILE A RESPONSABILITÀ LIMITATA -ATL	0,530
ELLERO ENERGIE SRL	5,000
FINGRANDA S.P.A. IN LIQUIDAZIONE	0,023
MONDO ACQUA SPA	3,135
A.C.E.M.	2,200
S.M.A. - SOCIETÀ MONREGALESE AMBIENTE	2,200
CSSM	0,029

Il Comune ha adottato gli atti ricognitivi previsti dalla normativa vigente in materia di Società ed Enti partecipati, come di seguito indicato:

Relazione di Inizio Mandato 2021

- CC n. 31 del 27/09/2017 REVISIONE STRAORDINARIA DELLE SOCIETÀ PARTECIPATE - ART. 24 D.LGS. 175/2016.
- CC n. 42 del 20/12/2018 RAZIONALIZZAZIONE PERIODICA DELLE PARTECIPAZIONI DETENUTE AL 31.12.2017 - ART. 20 D.LGS. 175/2016.
- CC n. 2 dell'08/01/2020 RAZIONALIZZAZIONE PERIODICA DELLE PARTECIPAZIONI DETENUTE AL 31.12.2018 - ART. 20 D. LGS. 175/2016.
- CC n. 34 del 02/12/2020 RAZIONALIZZAZIONE PERIODICA DELLE PARTECIPAZIONI DETENUTE AL 31.12.2019 - ART. 20 D. LGS. 175/2016.
- CC n. 45 del 30/11/2021 RAZIONALIZZAZIONE PERIODICA DELLE PARTECIPAZIONI DETENUTE AL 31.12.2020 - ART. 20 D. LGS. 175/2016.

In conformità alla normativa vigente, l'Amministrazione ha deliberato di dismettere la propria partecipazione nella società Fingranda S.p.A., attualmente non perfezionata in quanto, come comunicato dalla Società stessa, l'Assemblea straordinaria dei soci, in data 31 luglio 2018, ha deliberato la messa in liquidazione e, pertanto, qualsiasi richiesta di recesso viene assorbita dalla procedura di liquidazione.

4.4 Organismi controllati ai sensi dell'art. 2359, comma 1, numeri 1 e 2, del codice civile

PRINCIPALI SOCIETÀ PARTECIPATE							
BILANCIO ANNO 2020							
Forma giuridica Tipologia di società	Campo di attività (2) (3)			Fatturato registrato o valore produzione	Percentuale di partecipazione o di capitale di dotazione (4) (6)	Patrimonio netto azienda o società (5)	Risultato di esercizio positivo o negativo
	A	B	C				
A.C.E.M.	005			9.411.437,00	2,20%	1.139.793,00	21.590,00
S.M.A. *	005			7.977.420,00	2,20%	1.227.780,00	33.662,00
MONDO ACQUA * ¹	008			5.033.086,00	3,14%	1.728.359,00	44.675,00
(1) Gli importi vanno riportati con due zero dopo la virgola.							
L'arrotondamento dell'ultima unità è effettuato per eccesso qualora la prima cifra decimale sia superiore o uguale a cinque;							
L'arrotondamento è effettuato per difetto qualora la prima cifra decimale sia inferiore a cinque.							
(2) Indicare l'attività esercitata dalle società in base all'elenco riportato a fine certificato.							
(3) Indicare da uno a tre codici corrispondenti alle tre attività che incidono, per prevalenza, sul fatturato complessivo della società.							
(4) Si intende la quota di capitale sociale sottoscritto per le società di capitali o la quota di capitale di dotazione conferito per le aziende speciali ed i consorzi-azienda.							
(5) Si intende il capitale sociale più fondi di riserva per la società di capitale e il capitale di dotazione più fondi di riserva per le aziende speciali ed i consorzi -azienda.							
(6) Non vanno indicate le aziende e società, rispetto alle quali si realizza una percentuale di partecipazione fino allo 0,49%.							

* La Società è stata costituita il 21/12/2018, con inizio attività dal 01/01/2019;

*1 Alla data di insediamento il rendiconto 2020 non è stato approvato.

4.5 Bilancio Consolidato

L'Ente ha esercitato la facoltà prevista dall'art. 232, comma 2, del D.Lgs. n. 267/2000, come modificato dall'art. 57, comma 2-ter, D.L. n. 124/2019 convertito in Legge 157/2019 di non tenere la contabilità economico-patrimoniale con deliberazione della Giunta Comunale n. 119 del 02.12.2020, di conseguenza non è tenuto alla redazione del Bilancio Consolidato.

5. INDEBITAMENTO

5.1 Indebitamento

5.1.1 Evoluzione indebitamento dell'Ente

Indicare le entrate derivanti da accensioni di prestiti

	2018	2019	2020
Residuo debito finale	1.227.008,41	1.190.280,31	1.043.410,05
Popolazione residente	2.143	2.136	2.111
Rapporto tra residuo debito e Popolazione residente	572,57	555,43	494,27

5.1.2 Rispetto del limite di indebitamento

Indicare la percentuale di indebitamento sulle entrate correnti di ciascun anno, ai sensi dell'art. 204 del TUEL:

	2018	2019	2020
Interessi passivi	57.903,63	52.079,53	48.418,50
Entrate correnti	1.900.087,88	1.935.118,51	2.061.568,18
% su entrate correnti (art. 204 TUEL)	3,05 %	2,69 %	2,35 %

5.2 Ricostruzione dello stock di debito

Anno	2018	2019	2020
Residuo debito (+)	1.408.952,90	1.227.008,41	1.190.280,31
Nuovi prestiti (+)	//	150.000,00	//
Prestiti rimborsati (-)	181.944,49	186.728,10	146.870,26
Estinzioni anticipate (-)	//	//	//
Altre variazioni +/- (da specificare)	//	//	//
Totale fine anno	1.227.008,41	1.190.280,31	1.043.410,05

Gli oneri finanziari per ammortamento prestiti ed il rimborso degli stessi in conto capitale registrano la seguente evoluzione nel tempo:

Anno	2018	2019	2020
Oneri finanziari	57.903,63	52.079,53	48.418,50
Quota capitale	181.212,33	186.728,10	146.870,26
Totale fine anno	239.115,96	238.807,63	195.288,76

5.3 Anticipazione di tesoreria (art. 222 TUEL)

Il Comune di Roccaforte Mondovì non ha attivato anticipazioni di cassa.

5.4 Accesso al fondo straordinario di liquidità della Cassa Depositi e Prestiti (art. 1, D.L. n. 35/2013, convertito in L. n. 64/2013)

Il Comune di Roccaforte Mondovì non ha fatto ricorso al fondo straordinario di liquidità ex art. 1, D.L. n. 35/2013, convertito in L. n. 64/2013.

5.5 Utilizzo di strumenti di finanza derivata in essere

Il Comune di Roccaforte Mondovì non ha in corso contratti relativi a strumenti di finanza derivata.

6. INDICI DI RIGIDITA' DEL BILANCIO

6.1 Piano degli indicatori del rendiconto

Piano degli indicatori e dei risultati attesi di bilancio degli enti locali e dei loro enti ed organismi strumentali (D.M. 22 dicembre 2015)

Codice	Descrizione	Indicatore
1	Rigidità strutturale di bilancio	
01.01	Incidenza spese rigide (ripiano disavanzo, personale e debito) su entrate correnti	25,01
2	Entrate correnti	
02.01	Incidenza degli accertamenti di parte corrente sulle previsioni iniziali di parte corrente	115,53
02.02	Incidenza degli accertamenti di parte corrente sulle previsioni definitive di parte corrente	97,68
02.03	Incidenza degli accertamenti delle entrate proprie sulle previsioni iniziali di parte corrente	97,08
02.04	Incidenza degli accertamenti delle entrate proprie sulle previsioni definitive di parte corrente	82,08
02.05	Incidenza degli incassi correnti sulle previsioni iniziali di parte corrente	79,05
02.06	Incidenza degli incassi correnti sulle previsioni definitive di parte corrente	82,79
02.07	Incidenza degli incassi delle entrate proprie sulle previsioni iniziali di parte corrente	67,44
02.08	Incidenza degli incassi delle entrate proprie sulle previsioni definitive di parte corrente	70,63
3	Anticipazioni dell'Istituto tesoriere	
03.01	Utilizzo medio Anticipazioni di tesoreria	0,00
03.02	Anticipazione chiuse solo contabilmente	0,00
4	Spese di personale	
04.01	Incidenza della spesa di personale sulla spesa corrente	21,19
04.02	Incidenza del salario accessorio ed incentivante rispetto al totale della spesa di personale Indica il peso delle componenti afferenti la contrattazione decentrata dell'ente rispetto al totale dei redditi da lavoro	12,56
04.03	Incidenza spesa personale flessibile rispetto al totale della spesa di personale Indica come gli enti soddisfano le proprie esigenze di risorse umane, mixando le varie alternative contrattuali più rigide (personale dipendente) o meno rigide (forme di lavoro flessibile)	18,69
04.04	Spesa di personale procapite (Indicatore di equilibrio dimensionale in valore assoluto)	149,91
5	Esternalizzazione dei servizi	
05.01	Indicatore di esternalizzazione dei servizi	24,56
6	Interessi passivi	
06.01	Incidenza degli interessi passivi sulle entrate correnti	2,35
06.02	Incidenza degli interessi passivi sulle anticipazioni sul totale della spesa per interessi passivi	0,00
06.03	Incidenza interessi di mora sul totale della spesa per interessi passivi	0,00
7	Investimenti	
07.01	Incidenza investimenti sul totale della spesa corrente e in conto capitale	28,23
07.02	Investimenti diretti procapite (in valore assoluto)	295,10
07.03	Contributi agli investimenti procapite (in valore assoluto)	0,00
07.04	Investimenti complessivi procapite (in valore assoluto)	295,10
07.05	Quota investimenti complessivi finanziati dal risparmio corrente	0,31
07.06	Quota investimenti complessivi finanziati dal saldo positivo delle partite finanziarie	0,00
07.07	Quota investimenti complessivi finanziati da debito	0,00
8	Analisi dei residui	
08.01	Incidenza nuovi residui passivi di parte corrente su stock residui passivi correnti	81,57
08.02	Incidenza nuovi residui passivi in c/capitale su stock residui passivi in conto capitale al 31 dicembre	48,90
08.03	Incidenza nuovi residui passivi per incremento attività finanziarie su stock residui passivi per incremento attività finanziarie al 31 dicembre	0,00
08.04	Incidenza nuovi residui attivi di parte corrente su stock residui attivi di parte corrente	36,29

Relazione di Inizio Mandato 2021

08.05	Incidenza nuovi residui attivi in c/capitale su stock residui attivi in c/capitale	28,73
08.06	Incidenza nuovi residui attivi per riduzione di attività finanziarie su stock residui attivi per riduzione di attività finanziarie	0,00
9	Smaltimento debiti non finanziari	
09.01	Smaltimento debiti commerciali nati nell'esercizio	82,23
09.02	Smaltimento debiti commerciali nati negli esercizi precedenti	69,33
09.03	Smaltimento debiti verso altre amministrazioni pubbliche nati nell'esercizio	70,29
09.04	Smaltimento debiti verso altre amministrazioni pubbliche nati negli esercizi precedenti	55,62
09.05	Indicatore annuale di tempestività dei pagamenti(di cui al comma 1, dell'articolo 9, DPCM del 22 settembre 2014)	10,59
10	Debiti finanziari	
10.01	Incidenza estinzioni anticipate debiti finanziari	0,00
10.02	Incidenza estinzioni ordinarie debiti finanziari	0,00
10.03	Sostenibilità debiti finanziari	9,47
10.04	Indebitamento procapite (in valore assoluto)	488,49
11	Composizione dell'avanzo di amministrazione	
11.01	Incidenza quota libera di parte corrente nell'avanzo	22,95
11.02	Incidenza quota libera in c/capitale nell'avanzo	0,00
11.03	Incidenza quota accantonata nell'avanzo	11,99
11.04	Incidenza quota vincolata nell'avanzo	65,06
12	Disavanzo di amministrazione	
12.01	Quota disavanzo ripianato nell'esercizio	0,00
12.02	Incremento del disavanzo rispetto all'esercizio precedente	0,00
12.03	Sostenibilità patrimoniale del disavanzo	0,00
12.04	Sostenibilità disavanzo effettivamente a carico dell'esercizio	0,00
13	Debiti fuori bilancio	
13.01	Debiti riconosciuti e finanziati	0,00
13.02	Debiti in corso di riconoscimento	0,00
13.03	Debiti riconosciuti e in corso di finanziamento	0,00
14	Fondo pluriennale vincolato	
14.01	Utilizzo del FPV	73,44
15	Partite di giro e conto terzi	
15.01	Incidenza partite di giro e conto terzi in entrata	14,47
15.02	Incidenza partite di giro e conto terzi in uscita	19,25

Relazione di Inizio Mandato 2021

6.2 Incidenza Macroaggregati

Titolo 1 – Spese Correnti	1.549.772,82	
101 - Redditi da lavoro dipendente	298.686,15	19,27 %
102 - Imposte e tasse a carico dell'ente	22.830,34	1,47 %
103 - Acquisto di beni e servizi	921.937,57	59,49 %
104 - Trasferimenti correnti	207.626,39	13,40 %
105 - Trasferimenti di tributi (solo per le Regioni) ⁱ	0,00	0,00 %
106 - Fondi perequativi (solo per le Regioni) ⁱ	0,00	0,00 %
107 - Interessi passivi	48.418,50	3,12 %
108 - Altre spese per redditi da capitale	0,00	0,00 %
109 - Rimborsi e poste correttive delle entrate	23.348,35	1,51 %
110 - Altre spese correnti	26.925,52	1,74 %

Titolo 2 – Spese in Conto Capitale	683.429,98	
201 - Tributi in conto capitale a carico dell'ente	0,00	0,00 %
202 - Investimenti fissi lordi e acquisto di terreni	630.326,78	92,23 %
203 - Contributi agli investimenti	0,00	0,00 %
204 - Altri trasferimenti in conto capitale	0,00	0,00 %
205 - Altre spese in conto capitale	53.103,20	7,77 %

7. CONSIDERAZIONI FINALI

Per quanto la riguarda la gestione in corso, si precisa che il Bilancio di previsione 2021-2023 è stato approvato con Deliberazione del Consiglio comunale n. 6 del 27.01.2021 e si rileva che sono state successivamente adottate le seguenti deliberazioni di variazione:

- del Consiglio Comunale n. 13 del 28.04.2021 di approvazione della 1^ variazione al bilancio di previsione finanziario per il periodo 2021-2023;
- del Consiglio Comunale n. 20 del 28.06.2021 di approvazione della 2^ variazione al bilancio di previsione finanziario per il periodo 2021-2023;
- del Consiglio Comunale n. 20 del 28.06.2021 di approvazione della 2^ variazione al bilancio di previsione finanziario per il periodo 2021-2023;
- del Consiglio Comunale n. 24 del 28.07.2021 di approvazione dell'assestamento generale di bilancio e salvaguardia degli equilibri per l'esercizio 2021 - 2023 ai sensi degli artt. n. 175 c. 8 e n. 193 del d.lgs n. 267/2000 e variazione di bilancio n. 3. Verifica stato attuazione dei programmi ai sensi del punto 4.2 lett. a) del principio contabile all. 4/1 al d.lgs 118/2011;
- del Consiglio Comunale n. 33 del 20.10.2021 di approvazione della 4^ variazione al bilancio di previsione finanziario per il periodo 2021-2023;
- del Consiglio Comunale n. 44 del 30.11.2021 di approvazione della 5^ variazione al bilancio di previsione finanziario per il periodo 2021-2023;

Con le variazioni elencate permangono gli equilibri di bilancio previsti dal D.Lgs. 267 del 18/08/2000.

Tale è la relazione di inizio mandato del Comune di Roccaforte Mondovì che sarà pubblicata sul sito web dell'ente.

Roccaforte Mondovì, lì *cfr data firma digitale*

Il Sindaco
BONGIOVANNI Paolo

f.to digitalmente
